MINISTERUL SĂNĂTĂȚII

Direcția de Sănătate Publică
Județul NEAMȚ

Situația COVID-19 la 12 martie 2021

În județul Neamț, de la începutul pandemiei, au fost înregistrate 14.880 cazuri COVID-19. 10.728 persoane au fost înregistrate ca vindecate.

Au fost raportate 438 decese - 183 femei și 255 bărbați, cu vârste cuprinse între 26 și 96 de ani și având comorbidități.

Au fost testate 46.383 persoane, fiind lucrate în total 109.771 teste.

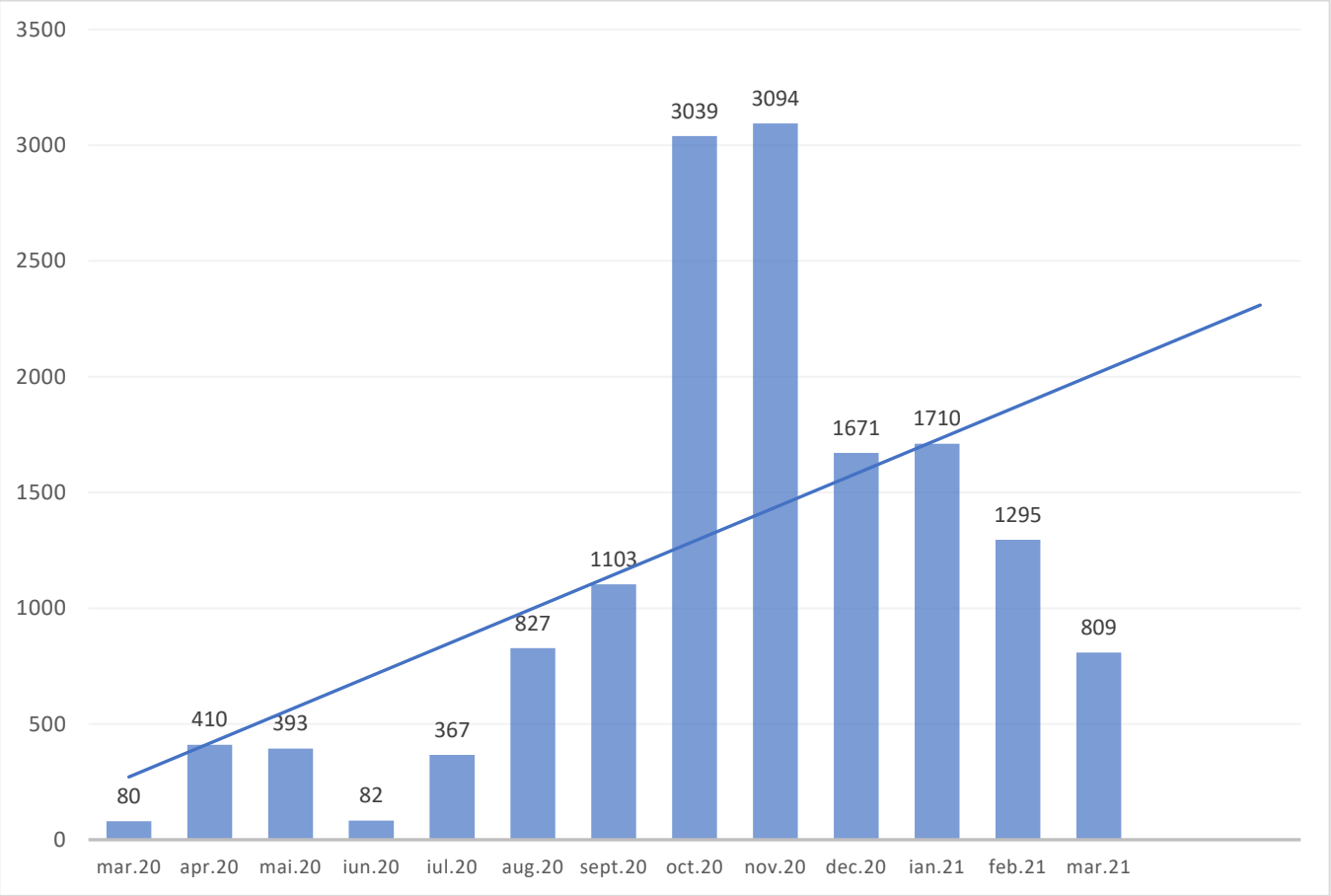

Grafic 1 Cazuri confirmate, pe luni, de la începutul pandemiei

Bdul. Dacia, nr. 4A, Piatra–Neamț, 610019
Telefon: +0233 234 441, Fax: +0233 213 874, email: sant@sant.ro
www.sant.ro, www.dspjneamt.ro

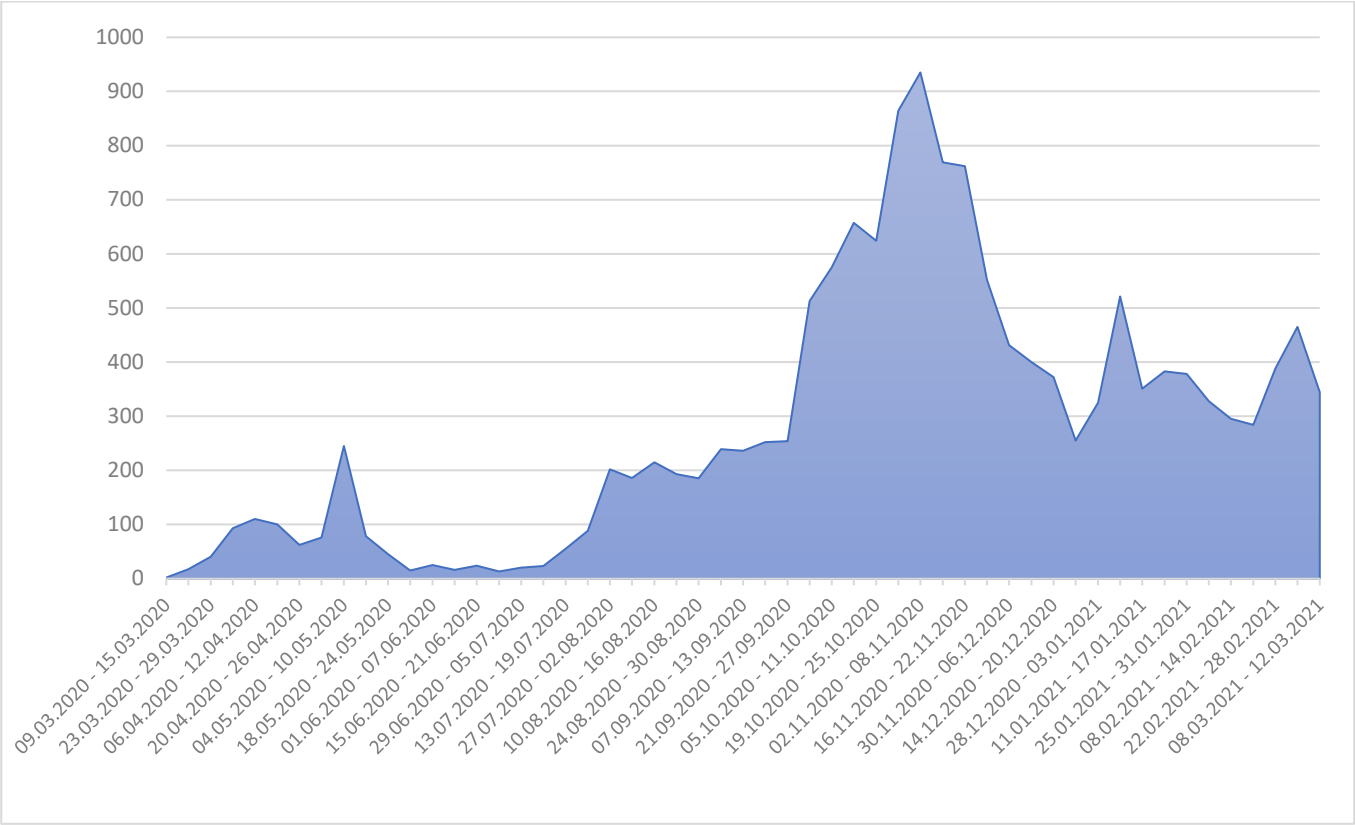

Grafic 2 Cazuri confirmate, pe săptămâni, de la începutul pandemiei

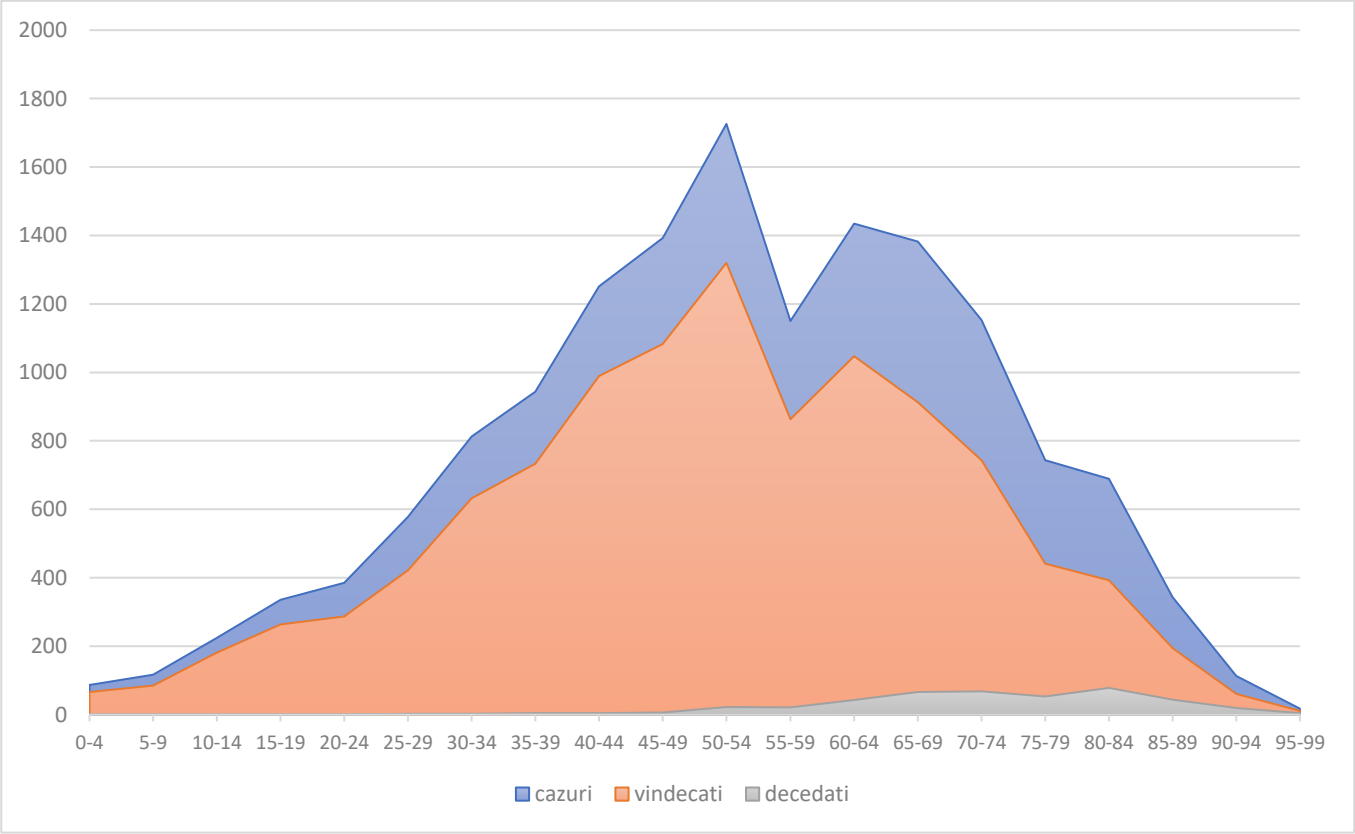

Grafic 3 Cazuri, pe grupe de vârstă, de la începutul pandemiei

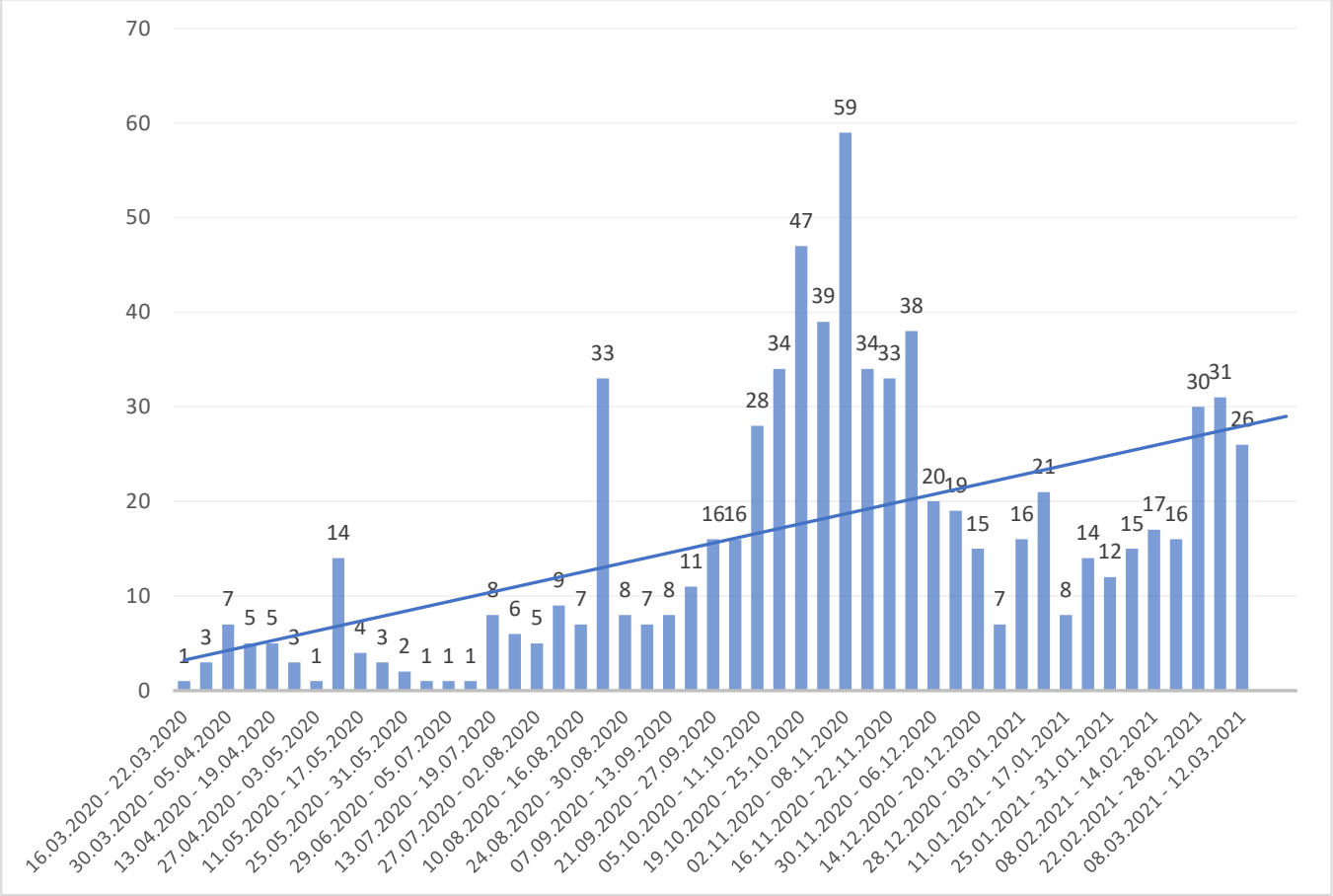

Grafic 4 Cazuri confirmate, pe saptămâni, de la începutul pandemiei, 0-19 ani

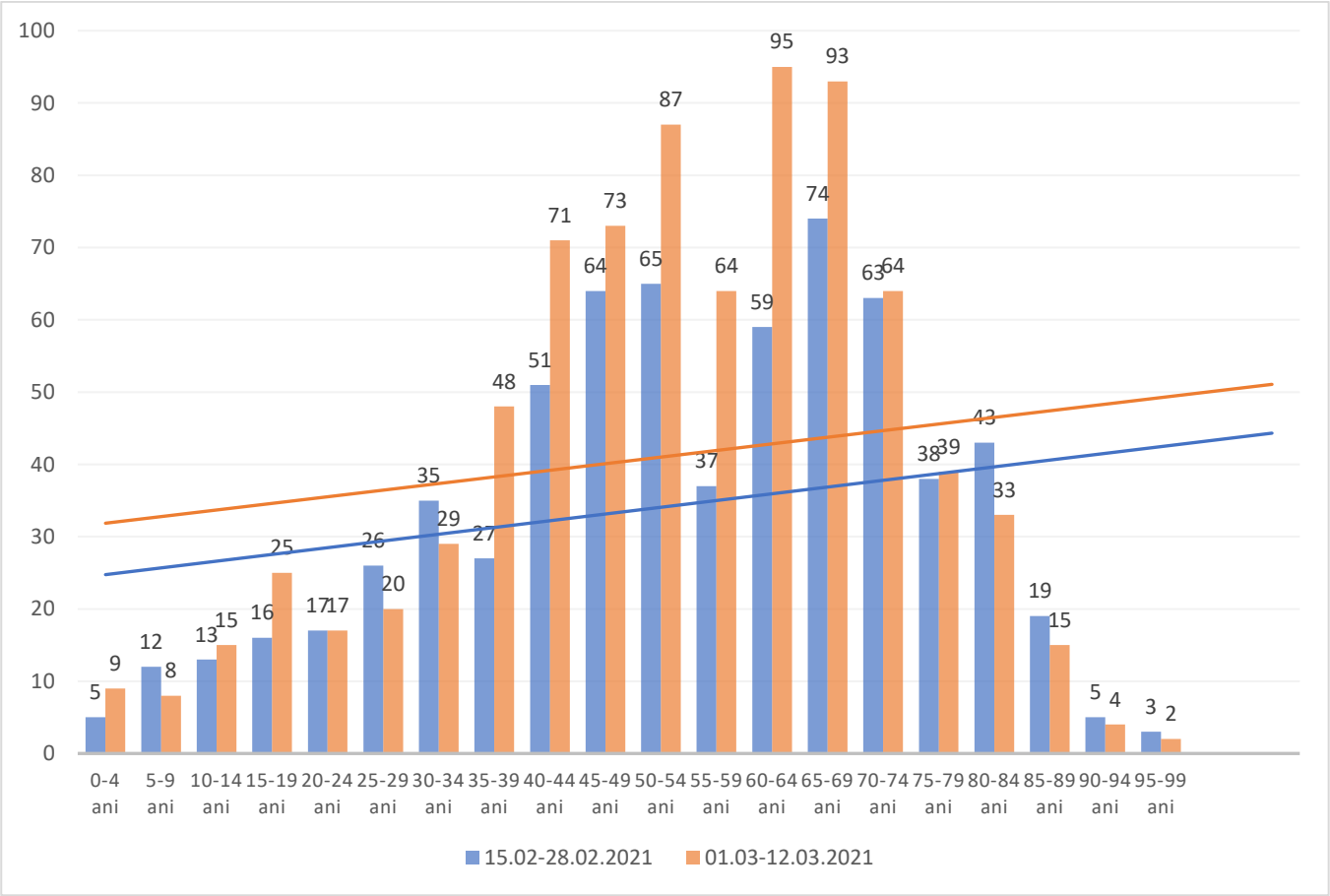

Grafic 5 Cazuri confirmate, pe grupe de vârstă, saptămânile 15.02-28.02.2021 și 01.03-12.03.2021

Localitățile cu cele mai multe infectări înregistrate în ultimele 14 zile sunt Piatra Neamț cu 238 cazuri și Roman cu 232 cazuri.

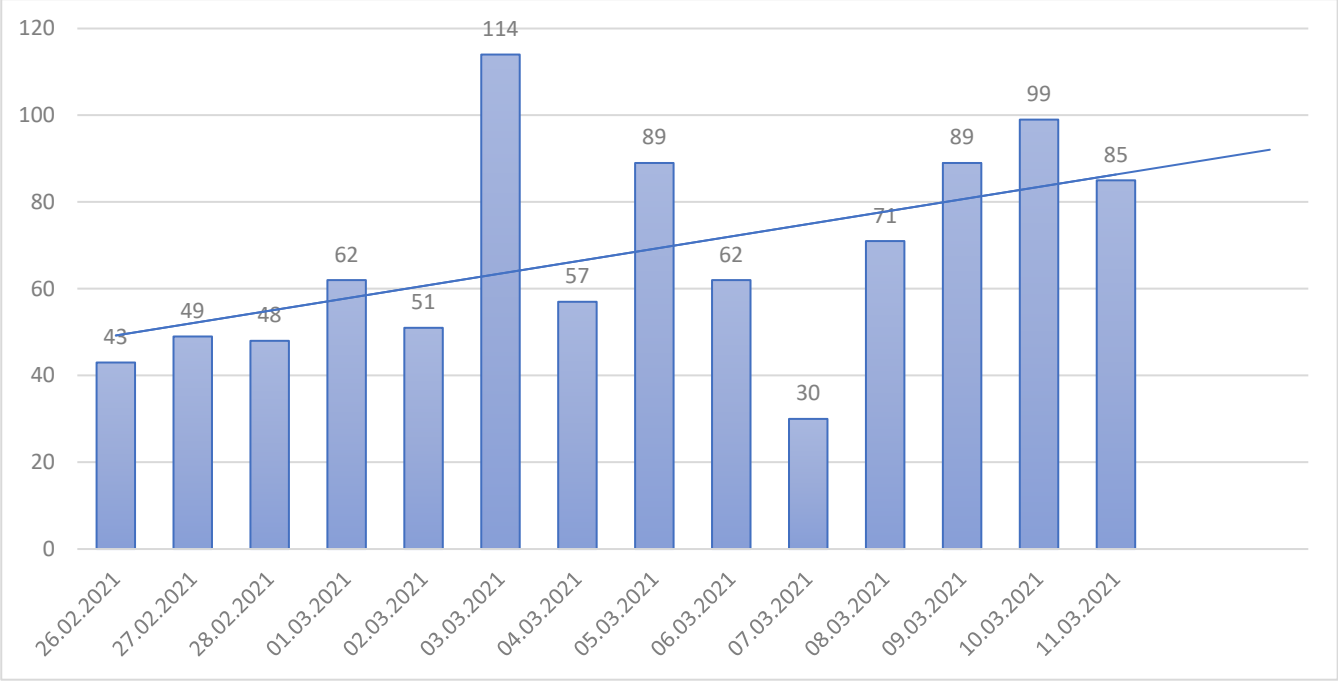

Grafic 6 Cazuri confirmate, în ultimele 14 zile (după data confirmării)

În ultimele 7 zile au fost raportate 525 cazuri noi.

6 cazuri de infectare cu tulpina britanică Sars Cov- 2 au fost identificate pe teritoriul județului. Este vorba despre rezultatele probelor provenite din mai multe localități, în perioada 22-24 februarie 2021. Probele au fost prelucrate în laboratorul Universitatea din Suceava

În perioada 5 martie – 12 martie au fost depistate și anchetate mai multe focare de familie și de colectivitate și au fost continuate anchetele epidemiologice a focarelor în desfășurare.

În Spitalul de Psihiatrie „Sfantul Nicolae" Roman a fost depistat un focar COVID-19. În total sunt infectați 31 de pacienți.

În același interval de timp au fost confirmate pozitiv 23 cadre didactice, 21 elevi, 3 persoane, personal auxiliar. Au fost suspendate cursurile, pentru o perioadă de 14 zile, la 10 clase din învatamantul primar și preșcolar. Procesul de învăţământ în aceste clase continuă în sistem online. A fost efectuată dezinfecția claselor.

În prezent, 318 de persoane confirmate covid-19 sunt internate în Spitalul Județean de Urgență Piatra Neamț și 52 în Secția Covid a Spitalului de Pneumoftiziologie Bisericani.

Până la 5 martie 2021 Direcția de Sănătate Publică Neamț a eliberat 15.144 decizii de carantinare și 9,704 decizii de izolare. În intervalul 19 februarie – 5 martie 2021 a fost dispusă măsura carantinării la domiciliu pentru 239 de persoane cu vârsta sub 19 ani.

A fost efectuată analiza riscului răspândirii virusului SARS-CoV-2 în comuna Bîra și a fost carantinată comunitatea din comuna, pe o perioadă de 14 zile.

Vaccinarea anti COVID-19

În județul Neamț au fost primite 37.214 de doze de vaccin împotriva covid-19: 28.939 doze Pfizer BioNTech și 2.870 doze Moderna și 5.405 doze AstraZeneca, în 21 tranșe.

În perioada 4 ianuarie – 12 martie, în județul Neamț, au fost administrate 30.919 doze de vaccin, din care 9.762 doza a 2-a. Au fost raportate 32 de reacții adverse locale și generale, care fac parte din categoriile frecvente și foarte frecvente.

În ultimele 7 zile au fost administrate 6.022 de doze de vaccin. 5.075 persoane au fost vaccinate cu doza 1 și 947 cu doza de rapel. Au fost raportate 5 reacții adverse locale și generale.

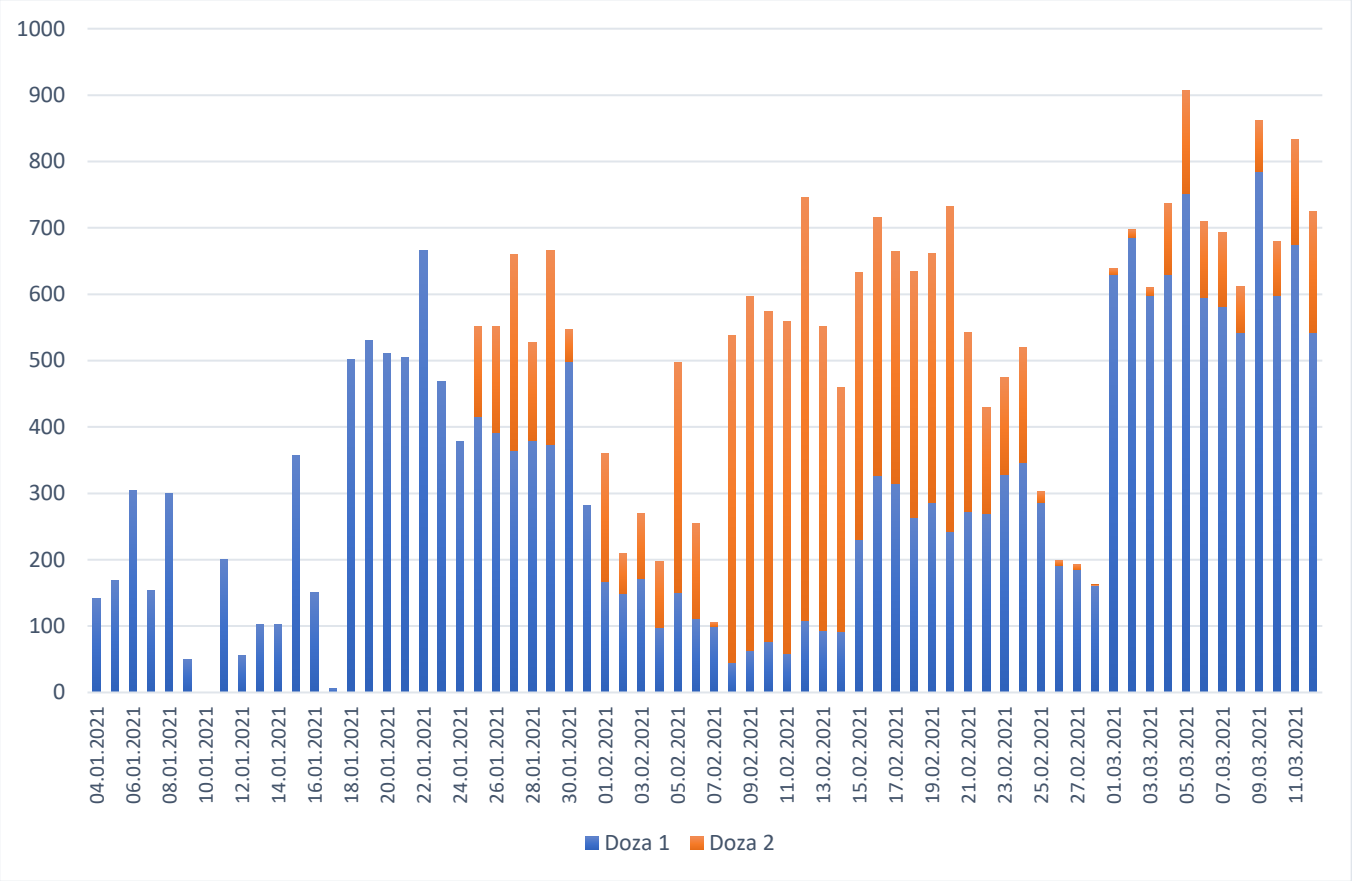

Grafic 7 Vaccinări zilnice totale (doza 1 și rapel)

În data de 15 martie 2021, în județul Neamț vor fi deschise 2 centre de vaccinare cu vaccinul produs de compania Moderna:

- **Roznov**, Roznov, str. Tineretului, nr. 658 - Scoala de arta si meserii,
- **Răucești**, str. Principală, nr. 59 - Sala de sport stadion.

Capacitatea de vaccinare a fiecărui centru este de 60 de persoane pe zi. Astfel, în aceste cabinete se pot vaccina zilnic 120 de persoane.

Direcția de Sănătate Publică Neamț a primit 3.050 doze de vaccin AstraZeneca din lotul ABV2856. Au fost vaccinate 2.764 de persoane, s au pierdut 6 doze. Au fost înregistrate 4 RAPI generale obișnuite. Restul de 280 de doze a fost returnat în vederea carantinarii temporare. Decizia de carantinare a lotului respectiv a fost luată exclusiv pe baza evenimentului raportat în Italia.

Centru de vaccinare	Total doze	Doza 1	Doza 2
Centrul de vaccinare Batalionul 634 Infanterie „Mareșal Joszef Pilsudski”	274	203	71
Centrul de vaccinare Pipirig	152	152	-
Centrul de vaccinare Bicaz	366	366	-
Centrul de vaccinare C.M.J. Neamţ	220	220	-
Centrul de vaccinare Liceul Tehnologic Economic Administrativ, Piatra Neamţ	1.208	1.208	-
Centrul de vaccinare Horia	719	719	-
Centrul de vaccinare Cordun	718	718	-
Centrul de vaccinare Colegiul Tehnic „Miron Costin”, Roman	6.247	4.146	2.101
Centrul de vaccinare Zanesti	720	720	-
Centrul de vaccinare Grădiniţa cu program normal „Ocol”, Piatra Neamț	720	719	1
Centru de vaccinare Piata Centrala „Sf. Gheorghe”, Piatra Neamț	9.824	6.466	3.358
Centru de vaccinare Târgu Neamț	3.343	2.256	1.087
Spitalul Județean de Urgență Piatra Neamț	3.125	1.594	1.531
Spitalul Municipal de Urgență Roman	1.587	803	784
Spitalul Orășenesc "Sf. Dimitrie" Tg. Neamț	1.703	874	829
Total	**30.926**	**21.164**	**9.762**

Tabel 1 Situația vaccinărilor pe fiecare centru de vaccinare

Categoria	Total doze	Doza 1	Doza 2
Categoria I	5.155	2.781	2.374
Categoria II - beneficiari centre rezidentiale	1133	606	527
Categoria II - adulți cu vârsta peste 65 de ani	10.220	6.605	3.615
Categoria II - persoane încadrate într-un grad de handicap	474	440	34
Categoria II - persoanele aflate în evidență cu boli cronice, indiferent de vârstă	7.505	5.537	1.968
Categoria II - personalul din unitățile de învățământ și creșe	2.648	1.935	713
Alte categorii de personal din domeniile esențiale	3.791	3.260	531
Total	**30.926**	**21.164**	**9.762**

Tabel 2 Situația vaccinărilor pe fiecare categorielan

Din data de 15 februarie 2021, echipele mobile ale centrelor de vaccinare din Piatra Neamț, Roman și Târgu Neamț și o echipă a Serviciului Județean de Ambulanță Neamț au început vaccinarea persoanelor nedeplasabile, a însoțitorilor acestora și a membrilor familiei.

In perioada 8-12 martie 2021 au activat **3 echipe mobile** formate din **13 persoane, medici si asistenti medicali**. Au fost desfasurate **8 misiuni**, la **persoane nedeplasabile** si în **centre rezidentiale**.

Au continuat activitățile de pregătire a centrelor de vaccinare pentru Campania de vaccinare: autorizarea centrelor de vaccinare, amenajarea centrelor de vaccinare, identificarea personalului din echipele de vaccinare.