



MINISTERUL AGRICULTURII ȘI DEZVOLTĂRII RURALE

**AGENȚIA DE PLĂȚI ȘI INTERVENȚIE PENTRU
AGRICULTURĂ – CENTRUL JUDEȚEAN NEAMȚ**

prezentare colegiu prefectural

- septembrie 2013 -

Agenția de Plăți și Intervenție pentru Agricultură (APIA) funcționează în subordinea Ministerului Agriculturii, Pădurilor și Dezvoltării Rurale în baza Legii 1/2004 cu modificările și completările ulterioare.

Instituția are următoarea organizare: aparat central, 42 de centre județene și 210 centre locale.

Începând cu 1 ianuarie 2007, APIA derulează fondurile europene pentru implementarea măsurilor de sprijin finanțate din Fondul European pentru Garantare în Agricultură (FEGA). Subvențiile se acordă sub formă de plăți directe la hectar gestionate de Sistemul Integrat de Administrare și Control (IACS) și în cadrul măsurilor de piață pentru implementarea mecanismelor comerciale conform Politicii Agricole Comune (PAC).

Astfel, Agenția de Plăți și Intervenție pentru Agricultură administrează sistemul de certificate de export-import și garanții pentru importul și exportul produselor agricole, elaborează și implementează procedurile privind aplicarea sistemului de intervenție pentru produsele agricole.

Atribuțiile APIA:

- Asigură derularea operațiunilor financiare legate de gestionarea fondurilor alocate;
- Asigură verificarea cererilor de plată primite de la beneficiari;
- Autorizează plata către beneficiari în urma verificării cererilor de plată sau îi înștiințează pe aceștia cu privire la eventualele nereguli sesizate, în vederea soluționării acestora;
- Execută plățile autorizate către beneficiari;

- Ține contabilitatea plăților efectuate;
- Urmărește încadrarea în fondurile alocate pentru activitățile prevăzute mai sus;
- Asigură îndeplinirea cerințelor cu privire la informarea publică privind activitățile desfășurate;
- Asigură desfășurarea în bune condiții a activităților economice, administrative, contabile, de personal și audit ale Agenției;
- Colaborează pentru îndeplinirea atribuțiilor specifice cu organele administrației publice centrale și locale;
- Pregătește și implementează prevederile privind mecanismele comerciale;
- Administrează sistemul de certificate de export-import și garanții pentru importul și exportul produselor agricole
- Elaborează și implementează procedurile privind aplicarea sistemului de intervenție pentru produsele agricole;
- Este autoritatea publică responsabilă cu implementarea Sistemului Integrat de Administrare și Control;
- Asigură managementul cotelor de producție de zahăr și izoglucoză și gestionează contribuțiile aferente acestor cote;
- Elaborează manuale de proceduri și metodologii în vederea implementării corespunzătoare a atribuțiilor care îi revin;
- Implementează și administrează restituțiile la export și sistemul de garanții aferente restituțiilor;
- Furnizează toate informațiile solicitate de Organismul coordonator al agențiilor de plăți pentru agricultură, dezvoltare rurală și pescuit.

1. STRUCTURA A.P.I.A. NEAMT– RESURSE UMANE

Centrul Judetean A.P.I.A. Neamt isi desfasoara activitatea cu un numar de 116 salariati a caror coordonare este asigurata in doua structuri specifice, de un director executiv si un director executiv adjunct.

In cadrul Centrului Judetean A.P.I.A. Neamt functioneaza:

8 Centre Locale distribuite in zone distincte pe intreaga suprafata a Judetului Neamt;

Serviciul Masuri de Sprijin-IT;

Serviciul Control Teren,

a caror activitate este coordonata de catre **Directorul executiv adjunct**, precum și

Serviciul autorizare CNDP si ajutoare specifice comunitare, masuri de piata;

Serviciul economic, recuperare debite;

Biroul inspectii, supracontrol cota de lapte;

Compartimentul juridic,

a caror activitate este coordonata de catre **Directorul executiv**.

ORGANIGRAMA

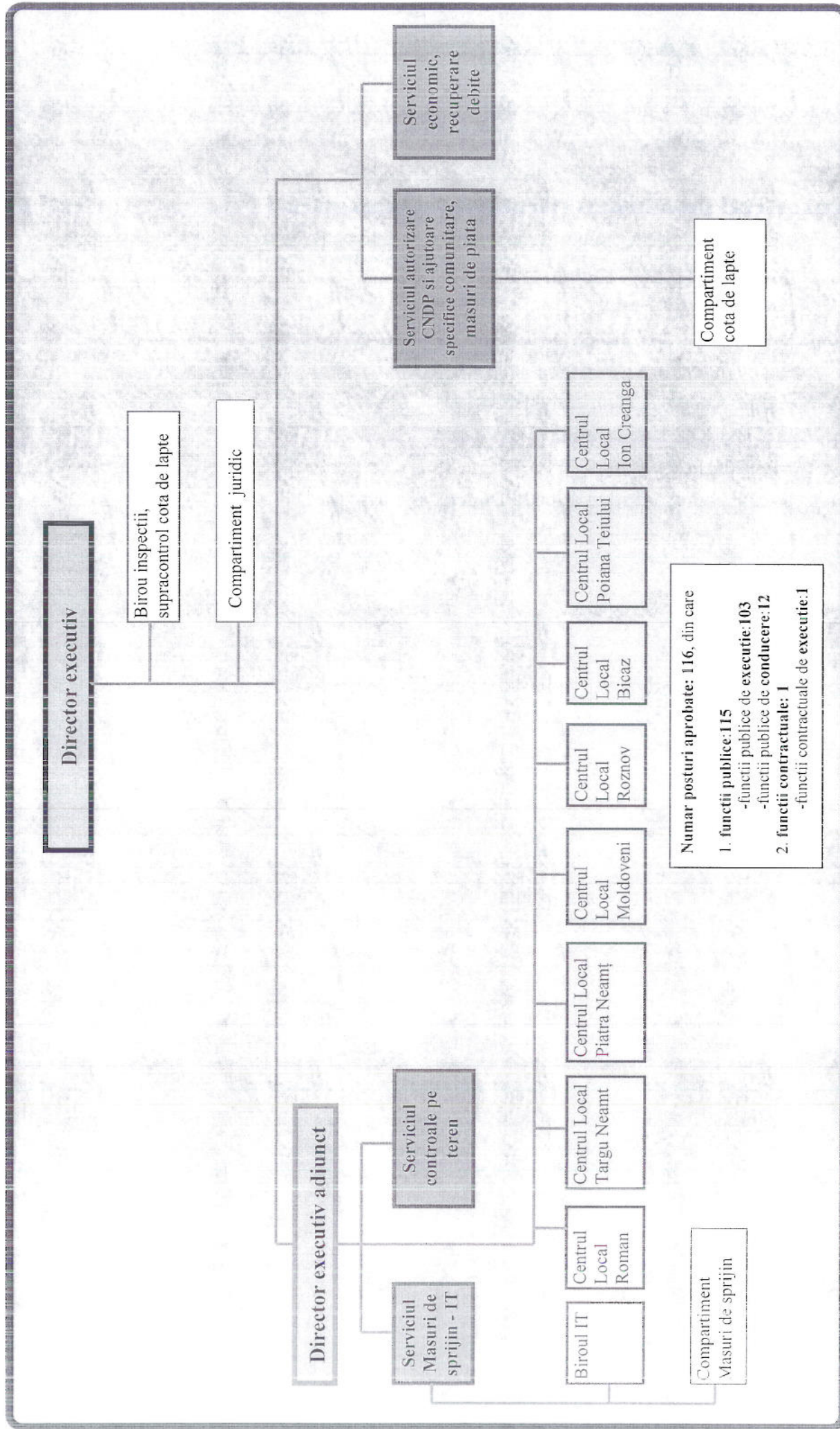

Numar posturi aprobate: 116, din care

- functii publice: 115
 - functii publice de executie: 103
 - functii publice de conducere: 12
- functii contractuale: 1
 - functii contractuale de executie: 1

ACTIVITATILE PRINCIPALE DESFASURATE LA NIVELUL

CENTRULUI JUDETEAN A.P.I.A. NEAMT SUNT:

- **GESTIONAREA (PRIMIRE, ADMINISTRARE, AUTORIZARE LA PLATA) CERERILOR DE SPRIJIN DIN CADRUL SCHEMELOR DE PLATA UNICA PE SUPRAFATA (SAPS);**
- **GESTIONAREA (PRIMIRE, ADMINISTRARE, AUTORIZARE LA PLATA) CERERILOR AJUTOARE DE STAT, PLATI NATIONALE DIRECTE COMPLEMENTARE, MASURI DE PIATA;**
- **EFFECTUAREA CONTROALELOR LA FATA LOCULUI SI A INSPECTIILOR;**
- **CONSTATAREA SI RECUPERAREA DEBITELOR PENTRU CAZURILE IN CARE SE CONSTATA ACORDAREA DE PLATI NECUVENTITE CATRE FERMIERI.**

2. PREZENTARE MĂSURI DE SPRIJIN CAMPANIA 2013

În anul 2013, din fondurile europene: fondul european pentru garantare în agricultură (F.E.G.A.), fondul european pentru agricultură și dezvoltare rurală (F.E.A.D.R.) și bugetul național se acordă fermierilor plăți în cadrul următoarelor scheme/măsuri de sprijin:

- 2.1. Schema de plată unică pe suprafața (SAPS)
- 2.2. Plăți naționale directe complementare (PNDC):
 - I.2.1. PNDC1- culturi în teren arabil,
 - I.2.2. PNDC2- în pentru fibră
 - I.2.3. PNDC3- cânepă pentru fibră
 - I.2.4. PNDC4- tutun
 - I.2.5. PNDC5- hamei
 - I.2.6. PNDC6- sfeclă de zahăr
- 2.3. Schema de plată separată pentru zahăr
- 2.4. Schema de sprijin pentru orez din zonele defavorizate altele decât zona montană
- 2.5. **Măsuri de dezvoltare rurală**
 - 2.5.1. Sprijin pentru zona montană defavorizată (ZMD)-Măsura 211
 - 2.5.2. Sprijin pentru zonele defavorizate altele decât cea montană Măsura 212
 - I.5.2.1. Zona semnificativ defavorizată (ZSD)
 - I.5.2.2. Zona defavorizată de condiții naturale specifice (ZDS)
 - 2.5.3. **Plăți de agro-mediu-Măsura 214**
 - pachetul 1 - pajiști cu înaltă valoare naturală
 - pachetul 2 - practici agricole tradiționale
 - pachetul 3 - pajiști importante pentru păsări
 - pachetul 4 - culturi verzi
 - pachetul 5 - agricultura ecologică:
 - o varianta 5.1 - culturi agricole pe terenuri arabile (inclusiv plante de nutreț)
 - o varianta 5.2 - legume (inclusiv ciuperci și cartofi)
 - o varianta 5.3 - livezi
 - o varianta 5.4 - vii
 - o varianta 5.5 - plante medicinale și aromatice
 - pachetul 6 - pajiști importante pentru fluturi (Maculinea sp.)

- pachetul 7 - terenuri arabile importante ca zone de hrănire pentru gășca cu gât roșu (*Branta ruficollis*)

Măsurile de dezvoltare rurală sunt măsuri cuprinse în Axa II din *Planul Național de Dezvoltare Rurală (P.N.D.R. 2007-2013), versiunea consolidată.*

2.1. SCHEMA DE PLATĂ UNICĂ PE SUPRAFAȚĂ (S.A.P.S.)

Constă în acordarea unei sume uniforme pe hectar, decuplată total de producție. Sursa de finanțare se asigură din F.E.G.A..

Beneficiarii plăților directe pot fi persoanele fizice și/sau persoanele juridice care utilizează terenul agricol pentru care solicită plata, în calitate de proprietari, arendași, concesionari, asociați administratori în cadrul asociațiilor în participațiune, locatari sau altele asemenea. Arendatorul, concedentul și/sau locatorul nu beneficiază de plăți directe pentru terenul arendat, concesionat și/sau închiriat.

Beneficiarii plăților directe în cadrul S.A.P.S. trebuie să fie înscrși în Registrul unic de identificare - RUI (element component al Sistemului Integrat de Administrare și Control- I.A.C.S.), administrat de A.P.I.A., să depună o cerere unică de plată pe suprafață în termen și să îndeplinească *condițiile generale de eligibilitate*, astfel:

a) să exploateze un teren agricol cu o suprafață de cel puțin 1 ha, iar suprafața parcelei agricole să fie de cel puțin 0,3 ha. În cazul viilor, livezilor, culturilor de hamei, pepinierele pomicele, pepinierele viticole, arbuștilor fructiferi, suprafața minimă a parcelei trebuie să fie de cel puțin 0,1 ha;

b) să declare toate parcelele agricole; nedeclararea întregii suprafețe utilizate atrage după sine sancțiuni.

c) să înscrie, sub sancțiunea legii penale, date reale, complete și perfect valabile în formularul de cerere de plată directă pe suprafață și în documentele anexate, inclusiv lista suprafețelor;

d) să fie de acord ca datele din formularul de cerere de plată să fie introduse în baza de date IACS, procesate și verificate în vederea calculării plății și transmise autorităților responsabile în vederea elaborării de studii statistice și de evaluări economice;

e) să respecte bunele condiții agricole și de mediu, reglementate prin legislația națională, pe toată suprafața agricolă a exploatației.

f) să prezinte documentele necesare care dovedesc dreptul de folosință și să poată face dovada că utilizează terenul pentru care s-a depus cererea;

g) să furnizeze toate informațiile solicitate de APIA, în termenele stabilite;

h) să permită efectuarea controalelor de către APIA sau de către alte organisme abilitate în acest sens;

i) să marcheze limitele parcelei utilizate, atunci când este cultivată cu aceeași cultură cu a parcelelor învecinate;

j) să comunice în termen de 10 zile lucrătoare, în scris, APIA orice modificare a datelor declarate în cererea de plată survenită în perioada cuprinsă între data depunerii și data acordării plății.

2. 2. PLĂȚI NAȚIONALE DIRECTE COMPLEMENTARE – P.N.D.C.

Plățile naționale directe complementare – P.N.D.C. sunt plățile care suplimentează, din bugetul național, pe cele primite prin S.A.P.S.. Sursa de finanțare se asigură din bugetul național.

2.2.1. Plata națională directă complementară pentru culturi situate în teren arabil - PNDC 1

Se acordă o plată națională directă complementară la S.A.P.S., decuplată de producție în sectorul vegetal, pentru culturile amplasate pe teren arabil, eligibil SAPS, în quantum fix pe hectar: cereale (grâu comun, grâu dur, secară, orz, ovăz, porumb, sorg, orez, triticales, porumb

dulce și alte cereale), culturi proteice (mazăre, fasole de câmp, bob, lupin dulce și linte), plante industriale (floarea soarelui, rapiță, soia convențională, in și cânepă pentru fibră, tutun, in pentru ulei, plante medicinale, alte plante industriale), rădăcinoase (sfeclă furajeră, sfeclă de zahăr), cartofi, legume proaspete, căpșuni, pepeni, flori și plante ornamentale, plante de nutreț, loturi semincere, alte culturi pe teren arabil.

2.2.2. și 2.2.3. Plata națională directă complementară pentru in pentru fibră - PNDC 2 și pentru cânepă pentru fibră - PNDC 3

Pentru culturile de cânepă și in pentru fibră se acordă plăți directe complementare în sectorul vegetal, decuplate cuplate de producție, cu îndeplinirea unor condiții specifice de eligibilitate.

2.2.4. Plata națională directă complementară pentru tutun - PNDC 4

Pentru cultura tutunului se acordă o plată națională directă complementară decuplată de producție, pentru suprafața cultivată cu tutun, în baza contractelor încheiate între producătorii agricoli/grupul de producători și prim-procesatorii autorizați de MADR, cu îndeplinirea unor condiții specifice de eligibilitate.

2.2.5. Plata națională directă complementară pentru hamei - PNDC 5

Se acordă o plată directă națională complementară în sectorul vegetal, decuplată de producție, cu îndeplinirea unor condiții specifice de eligibilitate.

2.2.6. Plata națională directă complementară pentru sfecla de zahăr - PNDC 6

Se acordă plată națională directă complementară în sectorul vegetal pentru sfecla de zahăr, decuplată de producție, producătorilor agricoli care îndeplinesc anumite condiții specifice de eligibilitate.

2.3. SCHEMA DE PLATĂ SEPARATĂ PENTRU ZAHĂR - PSZ

Reprezintă plăți directe în cadrul schemelor de sprijin comunitar. Sursa de finanțare pentru plățile efectuate în cadrul PSZ se asigură din F.E.G.A.

Plata separată pentru zahăr, decuplată de producție, se acordă producătorilor agricoli care au beneficiat de plăți naționale directe complementare în sectorul vegetal pentru sfeclă de zahăr și de plată separată pentru zahăr în anul de piață 2007-2008, stabilit ca an de referință, iar în anii următori cultivă cu sfeclă de zahăr o suprafață mai mică, mai mare, cultivă altă cultură sau mențin terenul în bune condiții agricole și de mediu.

2.4. SCHEMA DE PLATĂ PENTRU OREZ DIN ZONELE DEFAVORIZATE ALTELE DECÂT ZONA MONTANĂ

Parcelele pentru care se solicită acest tip de plată se află în UAT-uri eligibile conform P.N.D.R..

Sprijinul specific se acordă tuturor exploatațiilor orizicole eligibile, sub formă de plată anuală suplimentară la hectar, care îndeplinesc criteriile SAPS.

2.5 MĂSURI DE DEZVOLTARE RURALĂ

Prin intermediul obiectivelor strategice propuse în Axa 2 se urmărește, printre altele, asigurarea utilizării continue a terenurilor agricole și conservarea și îmbunătățirea stării resurselor naturale și a habitatelor. În acest sens, trebuie să se asigure utilizarea continuă a terenurilor agricole, prin aceasta contribuind la menținerea viabilității comunităților rurale și introducerea sau continuarea aplicării metodelor agricole de producție compatibile cu protecția și îmbunătățirea stării biodiversității, solului, apei și calității aerului.

În temeiul Acordului Cadru de Delegare încheiat între Agenția de Plăți pentru Dezvoltare Rurală și Pescuit (APDRP), APDRP a delegat către Agenția de Plăți și Intervenție pentru Agricultură (APIA) implementarea și atribuțiile specifice funcției de plată din surse aferente bugetului național

pentru măsurile din Axa 2 din PNDR. APDRP rămâne însă responsabilă cu funcția de plată privind contribuția comunitară pentru măsurile delegate și rambursarea sumelor solicitate (autorizate/plătite) de către APIA în urma solicitării de fonduri de la bugetul UE și bugetul de stat.

În cadrul Axei 2 din PNDR, pentru perioada 2007-2013 sunt prevăzute măsuri cu finanțare FEADR și buget național, ce vizează acordarea de plăți compensatorii pe suprafață pentru utilizatorii de terenuri agricole, în cadrul următoarelor măsuri:

- Măsura 211 – Sprijin pentru zona montană defavorizată (ZMD)
- Măsura 212 – Sprijin pentru zone defavorizate, altele decât zona montană (zona semnificativ defavorizată și zonele defavorizate de condiții naturale specifice) – ZSD și ZDS
- Măsura 214 – Plăți de agro-mediu

Incepand cu anul 2012, România a început implementarea cerințelor legale în materie de gestionare (SMR), conform calendarului prezentat la art. 124 alin. (6) din *Regulamentul (CE) nr. 73/2009*, cu completările și modificările ulterioare, iar încadrarea normelor de ecocondiționalitate pe domenii este următoarea:

- a) în domeniul "**mediu**", se vor respecta cerințele legale în materie de gestionare de la SMR 1 la SMR 5 și cerințele minime pentru utilizarea îngrășămintelor
- b) în domeniul "**sănătate publică, sănătatea animalelor și sănătatea plantelor**" se vor respecta cerințele legale în materie de gestionare de la SMR 6 la SMR 8 și cerințele minime pentru utilizarea produselor de protecție a plantelor.
- c) în domeniul "**bune condiții agricole și de mediu**" se vor respecta Bunele condiții agricole și de mediu.

Valoarea sprijinului financiar al măsurilor de dezvoltare rurală:

Măsura	Submăsura/pachetul	Valoare (euro/ha)
M. 211 - "Sprijin pentru zona montană defavorizată"	ZMD - Zona montană defavorizată	107
M. 212 - "Sprijin pentru zonele defavorizate – altele decât zona montană"	ZSD – Zona Semnificativ defavorizată	94
	ZDS – Zone Defavorizate de Condiții naturale Specifice	80
M. 214 - „Plăți de agro-mediu”	<i>P1 – Pajiști cu Înaltă Valoare Naturală</i>	124
	<i>P2 – Practici agricole tradiționale</i>	58
	<i>P3 – Pajiști Importante pentru Păsări:</i>	
	3.1 – <i>Crex crex</i>	209
	3.2– <i>Lanius minor și Falco vespertinus</i>	101
	<i>P4 – Culturi verzi</i>	130
	<i>P5 – Agricultură ecologică</i>	
	Varianta 5.1 Culturi agricole pe terenuri arabile (inclusiv plante de nutreț)	162
	Varianta 5.2 Legume (inclusiv ciuperci și cartofi)	335
	Varianta 5.3 Livezi	393
	Varianta 5.4 Vii	393
Varianta 5.5 Plante medicinale și aromatice	270	
<i>P 6 - Pajiști importante pentru fluturi</i>	240	
<i>P 7 - Terenuri arabile importante ca zone de hrănire pentru găscă cu gâtul roșu</i>	171	

2.6 CERINȚELE DE ECO-CONDIȚIONALITATE

Fermierul trebuie să respecte pe întreaga exploatare următoarele cerințe de eco-condiționalitate:

A. BUNELE CONDIȚII AGRICOLE ȘI DE MEDIU (GAEC) în conformitate cu prevederile *Ordinului ministrului agriculturii și dezvoltării rurale și al ministrului mediului și pădurilor nr. 30/147/ 2010, cu modificările și completările ulterioare:*

I. Standarde pentru evitarea eroziunii solului

GAEC 1. Pe timpul iernii, terenul arabil trebuie să fie acoperit cu culturi de toamnă și/sau să rămână nelucrat după recoltare pe cel puțin 20% din suprafața arabilă totală a fermei.

GAEC 2. Lucrările solului pe terenul arabil cu panta mai mare de 12%, cultivat cu plante prăsitoare, inclusiv semănatul, se efectuează de-a lungul curbelor de nivel.

GAEC 3. Se mențin terasele existente pe terenul agricol la data de 1 ianuarie 2007.

II. Standarde pentru menținerea conținutului optim de materie organică în sol

GAEC 4. Floarea soarelui nu se cultivă pe același amplasament mai mult de 2 ani consecutiv.

GAEC 5. Nu este permisă arderea miriștilor și a resturilor vegetale pe terenul arabil.

III. Standarde pentru menținerea structurii solului

GAEC 6. Nu este permisă efectuarea lucrării de arat în condiții de umiditate excesivă a solului.

IV. Standarde pentru menținerea unui nivel minim de întreținere a terenurilor agricole

GAEC 7. Întreținerea pajiștilor permanente prin asigurarea unui nivel minim de pășunat de 0,3 UVM/ha și/sau prin cosirea lor cel puțin o dată pe an, evidențiate în registrul activităților desfășurate pe pajiștile permanente, completat la zi, conform modelului aprobat de Agenția de Plăți și Intervenție pentru Agricultură.

GAEC 8. Nu este permisă arderea vegetației pe pajiștile permanente.

GAEC 9. Nu este permisă tăierea arborilor solitari și/sau a grupurilor de arbori de pe terenurile agricole.

GAEC 10. Evitarea instalării vegetației nedorite pe terenurile agricole, inclusiv pe terenurile care nu sunt folosite în scopul producției.

V. Standarde pentru protejarea și gestionarea apelor

GAEC 11. Respectarea prevederilor legale privind utilizarea apei pentru irigații în agricultură.

GAEC 12. Nu este permisă aplicarea îngrășămintelor de orice fel pe suprafețele de teren agricol care se constituie în fâșii de protecție în vecinătatea apelor de suprafață, a căror lățime minimă este de 1 m pe terenurile situate în blocurile fizice cu panta medie de până la 12% și de 3 m pe terenurile situate în blocurile fizice cu panta medie mai mare de 12%.

B. CERINȚELE LEGALE ÎN MATERIE DE GESTIONARE (SMR) în conformitate cu prevederile *Ordinului ministrului agriculturii și dezvoltării rurale, al ministrului mediului și pădurilor și al președintelui Autorității Naționale Sanitare Veterinare și pentru Siguranța Alimentelor nr.187/2155/42/2011*:

MEDIU:

SMR 1. Conservarea păsărilor sălbatice

SMR 2. Protecția apelor subterane împotriva poluării cu substanțe periculoase

SMR 3. Protecția mediului, în special a solului, atunci când se utilizează nămoluri de epurare în agricultură

SMR 4. Protecția apelor împotriva poluării cu nitrați proveniți din surse agricole

SMR 5. Conservarea habitatelor naturale și a speciilor de faună și floră sălbatică

SĂNĂTATEA PUBLICĂ ȘI SĂNĂTATEA ANIMALELOR:

SMR 6. Identificarea și înregistrarea porcinelor

SMR 7. Identificarea și înregistrarea bovinelor

SMR 8. Identificarea și înregistrarea animalelor din speciile ovine și caprine.

3. ACTIVITATEA CENTRELOR LOCALE DIN SUBORDINE SI A SERVICIULUI MASURI DE SPRIJIN – IT

CERERI S.A.P.S. INREGISTRATE IN ANII 2012-2013

NR. CRT	AN CAMPANIE	TOTAL CERERI PRIMITE	SUPRAFATA TOTALA SOLICITATA (HA)	SUPRAFATA TOTALA ELIGIBILA (HA)
1	2012	30,093	170,090.10	169,719.01
2	2013	29,394	175,372.60	174,769.99

CAMPANIA 2013

REPARTIZAREA CERERILOR DE SPRIJIN INREGISTRATE PE CENTRELE LOCALE

CENTRU LOCAL	TOTAL CERERI ELIGIBILE PRIMITE	SUPRAFATA TOTALA SAPS SOLICITATA (HA)	SUPRAFATA TOTALA SAPS DETERMINATA PENTRU PLATA (HA)
BICAZ	3,346	10,664.33	10,660.81
Centrul judetean Neamt (fermieri mari)	332	85,156.82	85,093.18
ION CREANGA	1,946	6,189.15	6,153.69
MOLDOVENI	1,632	6,344.04	6,310.97
PIATRA NEAMT	3,128	10,687.05	10,571.97
POIANA TEIULUI	3,863	10,044.81	9,928.88
ROMAN	4,256	15,590.53	15,453.05
ROZNOV	2,667	9,556.89	9,514.50
TARGU NEAMT	8,224	21,138.99	21,082.94
TOTAL	29,394	175,372.61	174,769.99

SITUATIA CERERILOR / DIMENSIUNE EXPLOATATIE

TIP FERMA	NR. FERME	TOTAL SUPRAFATA (HA)
MARE (supraf. >= 50 ha)	362	88,569.25
MICA (supraf. < 50 ha)	29,032	86,803.36
TOTAL	29,394	175,372.61

SITUATII PLATI SCHEMA UNICA DE PLATA PE SUPRAFATA CAMPANIA 2012

VALOARE IN LEI

SCHEMA / FOND	NR. FERMIERI TOTAL	NR. FERMIERI PLATITI	FEGA		FEADR		BN			BN1		TOTAL AUTORIZAT (LEI)	TOTAL PLATIT (LEI)
			SUMA TOTALA AUTORIZATA (LEI)	SUMA TOTALA PLATITA (LEI)	SUMA TOTALA AUTORIZATA (LEI)	SUMA TOTALA PLATITA (LEI)	SUMA TOTALA AUTORIZATA (LEI)	SUMA TOTALA PLATITA (LEI)	SUMA TOTALA AUTORIZATA A (LEI)	SUMA TOTALA PLATITA (LEI)			
AVANS SAPS	29,848	29,843	41,208,266.12	41,205,714.50	0.00	0.00	0.00	0.00	0.00	0.00	0.00	41,208,266.12	41,205,714.50
SAPS PLATA REGULARA	29,923	29,873	41,748,711.29	41,715,883.70	0.00	0.00	0.00	0.00	0.00	0.00	0.00	41,748,711.29	41,715,883.70
PNDC.1	20,359	20,328	0.00	0.00	0.00	0.00	16,127,351.00	16,113,358.87	0.00	0.00	0.00	16,127,351.00	16,113,358.87
PNDC6	43	42	0.00	0.00	0.00	0.00	2,289,226.35	2,234,977.15	0.00	0.00	0.00	2,289,226.35	2,234,977.15
PSZ	50	44	3,213,599.55	2,979,919.98	0.00	0.00	0.00	0.00	0.00	0.00	0.00	3,213,599.55	2,979,919.98
ZMD	11,638	11,632	0.00	0.00	14,440,510.43	14,433,343.06	0.00	0.00	3,169,857.69	3,168,284.37	0.00	17,610,368.12	17,601,627.43
ZDS	1,011	1,009	0.00	0.00	1,271,155.76	1,270,415.53	0.00	0.00	279,033.71	278,871.24	0.00	1,550,189.47	1,549,286.77
ZSD	1	1	0.00	0.00	486.54	486.54	0.00	0.00	106.79	106.79	0.00	593.33	593.33
AM-P1	10,360	10,355	0.00	0.00	16,018,726.62	16,012,539.50	0.00	0.00	3,516,313.29	3,514,955.15	0.00	19,535,039.91	19,527,494.65
AM-P2	10,338	10,333	0.00	0.00	7,472,780.32	7,470,054.85	0.00	0.00	1,640,373.06	1,639,774.80	0.00	9,113,153.38	9,109,829.65
AM-P4	18	18	0.00	0.00	537,946.75	537,946.75	0.00	0.00	118,085.84	118,085.84	0.00	656,032.59	656,032.59
TOTAL			86,170,576.96	85,901,518.18	39,741,606.42	39,724,766.23	18,416,577.35	18,348,336.02	8,723,770.38	8,720,078.19	153,052,531.11	152,694,718.62	

VALOARE IN EURO

SCHEMA / FOND	NR. FERMIERI TOTAL	NR. FERMIERI PLATITI	TOTAL AUTORIZAT (EURO)	TOTAL PLATIT (EURO)
AVANS SAPS	29,848	29,843	9,080,110.64	9,079,548.40
SAPS PLATA REGULARA	29,923	29,873	9,199,196.02	9,191,962.56
PNDC 1	20,359	20,328	3,553,610.60	3,550,527.48
PNDC6	43	42	504,423.76	492,470.12
PSZ	50	44	708,106.46	656,615.91
ZMD	11,638	11,632	4,073,362.51	4,071,340.74
ZDS	1,011	1,009	358,566.25	358,357.45
ZSD	1	1	137.24	137.24
AM-P1	10,360	10,355	4,518,548.31	4,516,803.06
AM-P2	10,338	10,333	2,107,916.03	2,107,147.24
AM-P4	18	18	151,743.48	151,743.48
TOTAL			34,255,721.30	34,176,653.68

Anul 2013 a constituit o premiera, deoarece s-au aprobat platile in avans (care reprezinta un procent de 75% din plata regulara) pentru cererile de sprijin SAPS care cuprind solicitari pentru masurile din Axa II a programului national de dezvoltare rurala (PNDR), astfel:

- Măsura 211 – Sprijin pentru zona montană defavorizată (ZMD);
- Măsura 212 – Sprijin pentru zone defavorizate, altele decât zona montană (zona semnificativ defavorizată și zonele defavorizate de condiții naturale specifice) – ZSD și ZDS;
- Măsura 214 – Plăți de agro-mediu.

In aceasta perioada se executa platile catre un numar de 13,424 beneficiari ai acestor masuri de sprijin.

Situatia cererilor din anul 2013 autorizate la plata pentru aceste fonduri se prezinta in tabelul de mai jos:

schema de plata	SUPRAFATA TOTALA (HA)	CUANTUM 75% (EUR)	CURS DE SCHIMB	VALOARE TOTALA AUTORIZATA (EUR)	VALOARE TOTALA AUTORIZATA (LEI)
ZMD	45,537.90	80	4.4445	3,643,032.00	16,191,455.72
ZDS	5,285.50	60	4.4445	317,130.00	1,409,484.29
P1	865.10	93	4.4445	80,454.30	357,579.14
P1 + P2	33,616.44	136	4.4445	4,571,835.84	20,319,524.39
P4	1,199.17	97	4.4445	116,319.49	516,981.97
TOTAL GENERAL				8,728,771.63	38,795,025.51

4. Serviciul Autorizare PNDC Ajutoare Specifice Comunitare, Masuri de Piata

Schemele derulate prin **Serviciul de Autorizare CNDP, ajutoare specifice comunitare si masuri de piata** sunt urmatoarele:

4.1. plati nationale directe complementare - sector zootehnic - specia bovina

Autorizare la plata cereri 2012: 53,192 capete / 26,596,000 lei - cuantum 500 lei /cap bovina

Schema pentru cererile 2013 este in derulare : perioada de depunere 17 sept – 28 octombrie 2013

4.2. plati nationale directe complementare 2013- sector zootehnic - specia ovine/caprine

S-au generat si depus 1,377 cereri / 160,534 capete.

Esantion control teren: 56 exploatatii / 12,666 capete .

Eliberare adeverinte (valoare 30 lei/cap): 96 adeverinte pentru banca / 17,014 capete / valoare 508,650 lei.

4.3. ajutor specific acordat producatorilor de lapte si de carne de vita din zonele defavorizate

Autorizare la plata cereri 2012: 7,487 capete / 685,220.49 euro (3,109,738.55lei) – cuantum 93,46 euro/cap vaca lapte si 300 euro/cap taurine de carne si metisii acestora.

Pentru anul 2013 s-au generat si depus 2,915 cereri / 9,093 capete.

Esantion control teren = 306 beneficiari / 2,870 animale

Nr. beneficiarilor controlati la fata locului = 179 (58,50% din total cereri).

4.4. ajutor specific pentru imbunatatirea calitatii produselor agricole in sectorul de agricultura ecologica

Schema este in derulare : perioada de depunere 01 sept – 15 octombrie 2013

An cerere 2012: 17 cereri, din care:

Productie vegetala 16 cereri / 438.29 ha si productie animaliera 1 cerere / 6 fam albine.

Autorizare la plata cereri 2012 : 9,087.15 euro (41,240.18 lei)

4.5. ajutor de stat in agricultura pentru plata primelor de asigurare

Sector vegetal: 55 cereri / 288,468 lei

Sector zootehnic : 2 cereri / 9,887 lei .

4.6. MASURA 2.1.5- Plati privind bunastarea animalelor-pachetul pasari

S-au depus 7 cereri de ajutor pentru perioada 16.10.2012-15.10.2013 cu suma estimată 368,296.72 euro.

S-au depus 13 deconturi justificative cu valoarea de 310,169.45 euro, astfel:

-Perioada I (16 oct 2012-15 ian 2013) - 2 solicitanti = 32,591.96 euro

-Perioada II (16 ian 2013-15 apr 2013) - 6 solicitanti= 177,088.26 euro

-Perioada III (16 apr 2013-15 iul 2013) - 5 solicitanti= 100,489.23 euro

S-au eliberat 11 adeverinte cu valoarea de 247,780.67 euro.

4.7. MASURA 2.1.5-Plati privind bunastarea animalelor-sectorul porcine

S-au depus 6 cereri de ajutor /valoare 2,214,645 euro pt. perioada 16 iulie 2012 – 15 iulie 2013

S-au depus 24 deconturi justificative cu valoarea 2,006,543.75 euro, astfel:

-Perioada I (16 iulie 2012-15 oct 2012) - 6 solicitanti = 413,310.96 euro

-Perioada II(16 oct 2012-15 ian 2013) - 6 solicitanti= 416,028.72 euro

-Perioada III(16 ian 2013-15 apr 2013) - 6 solicitanti= 466,673.19 euro

-Perioada IV(16 apr 2013 -15 iul2013) - 6 solicitanti= 710,530.88 euro

S-a eliberat o adeverinta in val de 33,088 euro.

4.8. renta viagera agricola

Total 574 cereri, din care:

- Carnete vizate = 441

- Cereri reanalizare =85

- Cereri plata ultima rata =13

- Cereri eliberare duplicat =3

- Cereri modificate = 24

- Cereri convenite mostenitorilor = 8

4.9. ajutor comunitar pentru furnizarea laptelui in institutiile scolare.

S-a depus o cerere de plată în valoare de 11,978.61 euro (52,110.63 ron) sem. I (2012-2013) .

4.10. programul national apicol 2011-2013

3 solicitanti / 434,249.41 lei, din care:

- combaterea varoozei prin metode conventionale = 42,462.14 lei

- refacerea efectivului de familii de albine = 249,310 lei

- rationalizarea stuparitului pastoral = 142,477.27 lei.

4.11. cote de lapte:

S-au depus si s-au procesat 18,133 declaratii vanzari directe si 798 cereri de modificare cota.

5. Serviciul controale pe teren

Pentru cererile SAPS din anul 2013, au constituit tinta controalelor pe teren un numar total de **2.722 ferme**, iar situatia acestora se prezinta astfel:

nr. crt.	nr. cereri	tip control	metoda de selectie	observatii
1	4	Clasic	Aleator ECO	
2	22	Clasic	Aleator SAPS, LFA si AM	1 cerere ferma dispersata
3	43	Teledetectie	Aleator ECO	
4	178	Teledetectie	Aleator SAPS, LFA si AM	1 cerere ferma dispersata
5	583	Teledetectie	Analiza de risc ECO	8 cereri ferme dispersate
6	1140	Teledetectie	Analiza de risc SAPS, LFA si AM	4 cereri ferme dispersate
7	2	Teledetectie	Analiza de risc SAPS, LFA si AM,ECO	
8	402	Teledetectie	Fermieri neselectati implicati in supradeclarare grupuri de cultivare comuna	4 cereri ferme dispersate
9	348	SMR 6-8		sănătate publică și sănătatea animalelor

La data curenta este in plina desfasurare procesul follow-up de clarificare cu fermierii controlati pe teren utilizand procedeul prin teledetectie (site-ul de control teledetectie este pe zona Roman, Moldoveni si Ion Creanga) si exista premise pentru obtinerea unei rate de eroare (procent diferenta suprafata declarata si suprafata determinata la plata) foarte buna, sub media pe tara, consecinta unei activitati derulate cu succes pe tot procesul de gestionare a cererilor SAPS 2013 – primire, administrare, autorizare la plata.

6. Serviciul economic, recuperare debite

La data de 01.01.2013 erau inregistrate in Registrul Debitorilor Europeni un numar de **7,428** titluri de creanta a caror valoare totala era in suma de **8,377,397.98** lei, din care suma recuperata era in valoare de **6,260,072.88** lei, ceea ce reprezenta **74.73%** procent de recuperare.

La data de 25.09.2013 sunt inregistrate in Registrul Debitorilor Europeni in numar de **8,964** titluri de creanta a caror valoare totala este in suma de **10,030,785.95** lei, din care suma recuperata este in valoare de **8,082,460.64** lei, ceea ce reprezinta **80.58%** procent de recuperare.

In ceea ce priveste situatia titlurilor de creanta transmise catre ANAF in vederea executarii silite, deoarece incasarea nu s-a efectuat prin plata voluntara de catre debitor, sau n-a mai existat posibilitatea deductiei din platile urmatoare datorita faptului ca debitorii in cauza nu au mai depus dosare SAPS in campanile urmatoare va aducem la cunostinta faptul ca:

7. La data de 01.01.2013 erau transmise catre ANAF un numar de **479** titluri de creanta cu o valoare transmisa spre executare in valoare de **1,512,522.45** lei din care **80,421.31** lei suma recuperata.
8. La data de 25.09.2013 sunt transmise catre ANAF un numar de **865** titluri de creanta cu o valoare transmisa spre executare in valoare de **1,915,987.57** lei din care **451,875.85** lei suma recuperata.

DIR. EX. ADJUNCT
ING. AMBROSA FĂNICĂ



ROMANIA • AINIA • AGRICULTURA RURALA • AGRICULTURA
CENTRUL JUDEȚEAN NEAMȚ
AGENZIA DE PLĂȚI ȘI INTERVENȚII
MINISTERUL AGRICULTURII ȘI DEZVOLTĂRII RURALĂ